IERI, ÎN DIVIZIA A,

I.E.F.S., ÎNVINGĂTOARE LA BRAȘOV!

ICHF — POLITEHNICA IAȘI 84—73 (38—36). Inimoșii susținători ai formației bucureștene au trecut prin multe emoții. Într-adevăr, datorită greșelilor comise în apărare de baschetbaliștii de la ICHF (în special la blocajele efectuate de adversari), speculate prompt de Politehnica, tabela de scor indica 22—10 în min. 9 și 26—14 în min. 14 pentru ieșeni. În continuare însă, ICHF a atacat organizat și eficace, a fructificat din plin plusul de înălțime și a cîștigat clar.

POLITEHNICA BUCUREȘTI — UNIVERSITATEA CLUJ 77—67 (40—23). Bucureștenii s-au distanțat încă din plecare. După 10 minute de joc ei aveau cinci coșuri avans. La pauză, gazdele își creaseră un avantaj substanțial. E adevărat că în prima parte a jocului, elevii antrenorului Mircea Bugnariu au comis multe greșeli în apărare. La reluare clujenii sînt mai inspirați și profită de schimbările dese, efectuate de antrenorul Vasile Popescu, în formația sa, reducînd din handicap. Victorie meritată a bucureștenilor.

POLITEHNICA BRAȘOV — IEFS BUCUREȘTI 58—65 (25—28). Joc antrenant. Oaspeții au profitat de greșelile gazdelor. Cu excepția minutelor 13 (21—20) și 22 (31—30) au condus bucureștenii. Gazdele au forțat victoria dar zadarnic. Dikai a greșit foarte mult. Baschetbaliștii bucureșteni au realizat o victorie prețioasă care le dă speranțe în acest campionat. (**C. Gruia** — coresp. princip.).

DINAMO BUCUREȘTI — RAPID BUCUREȘTI 110—90 (55—35). Începutul furtunos al formației, mai mult de rezerve, introdusă în teren de antrenorul Gr. Avachian s-a dovedit, în circa 10 minute, un simplu foc de paie al rapidiștilor. Dinamo, organizîndu-și treptat apărarea, culegînd aproape tot de sub panou (și în atac și în apărare), punctînd cu mare precizie, în special de la semidistanță, s-a distanțat, iar în minutul 18 scorul nu mai lăsa nici o îndoială asupra învingătorilor: 53—26 pentru dinamoviști. A urmat, însă, partea a doua a meciului care, deși nu a pus probleme campionilor țării (care au condus permanent la diferențe apreciabile), a arătat unele slăbiciuni din partea acestora, îndeosebi în apărare. Așa se face că Rapid, fără a se descuraja, a contraatacat cu succes și a refăcut handicapul pînă la 14 puncte (min. 32) pierzînd în final la numai 20 de puncte. Precizarea **numai** este foarte potrivită, deoarece la un moment dat scorul luase proporții catastrofale.

Încolțit de Rühring (5) și Demian (4), Haneș caută cu disperare un coechipier, deoarece coșul este apărat de pivotul clujenilor. Fază din partida Politehnica București—Universitatea Cluj
Foto: Aurel NEAGU

ȘCOALA — UNIVERSITATEA

• Lotul studențesc cuprinde 23 de fete și 49 de băieți • Printre participanți: Gabi Rădulescu, Edith Schall, Viorica Gabor, Sanda Tănase, Ioan Șerban, Dan Hidioșanu și Andrei Sepci

Nu ne mai despart decît 10 zile de meciul atletic inițiat de Ministerul Învățămîntului în colaborare cu Federația română de specialitate: *Școala — Universitatea.* Într-un număr precedent al ziarului nostru am prezentat lotul elevilor. Astăzi veți face cunoștință cu atleții care vor reprezenta pe studenți.

Lotul feminin cuprinde un număr de 23 de atlete. Dintre acestea, cea mai valoroasă pare să fie *Viorica Gabor* (București) cu o performanță de 2:09,1 pe 800 m. La proba de înălțime va concura, în principal *Doina Munteanu*, creditată cu 1,69 m. *Sanda Angelescu* (București) va fi una dintre titularele reprezentativei, în proba de 80 m.g. Ultima ei performanță: 11.4 sec. Pentru săritura în lungime, *Gabriela Rădulescu* (Iași) candidează cu șanse apreciabile, recomandată — desigur — și de recordul personal care îl deține: 6,15 m. La suliță, reprezentativa feminină studențească contează pe serviciile a două sportive de valori apropiate: *Tatiana Bucura* și *Elisabeta Prodan*, ambele din București, cu rezultate de peste 45 m. În proba de greutate, *Elena Lefter* (București) pare să fie candidată solo cu peste 14 m. În fine, la pentatlon modern, cele mai valoroase atlete ale lotului sînt *Sanda Tănase* (Cluj) și *Edith Schall* (București) — peste 4 200 p.

Din lotul masculin se desprinde, în primul rînd, sprinterul *Dan Hidioșanu* (București) cu 14,1 sec. pe 110 m.g. Tot la probele de sprint — la 100 m plat — *Constantin Rizon* (București) deține un record personal de 10,7 sec. *Virgil Mihăescu* (București) reține atenția cu performanța sa de 51,6 sec. pe 400 m.g. ca și *Ioan Șerban* (București), în proba de înălțime: 2,12 m. La 800 m, *Mircea Neamțu* (București) pare să reprezinte cel mai bine culorile studenților. **Performanța obținută pînă acum: 1:50,5. La ciocan, *Eugen Șișcovici* (București) a avut aruncări de peste 60 m, astfel că după toate probabilitățile nu va avea contracandidat la locul I. Prăjinistul *Nichifor Ligor* (București) a sărit 4,20 m, rezultat care îi conferă o poziție fruntașă în atletismul universitar. La 3 000 m obstacole, *Gheorghe Cefan* (Brașov) păstrează toate șansele, recomandat de un 8:48,0. Un student clujean *Valentin Jurcă* se anunță a fi atletul nr. 1 la decatlon, ca unul ce a realizat un punctaj peste 6 000.**

În lotul atleților universitari, care cuprinde 49 de sportivi, mai figurează săritorul la înălțime *Andrei Sepci* (Cluj), fondistul *Emil Botez* (București), sprinterul *Aurel Fieraru* (București), alergătorul de garduri *Silviu Hodoș* (București), sprinterul *Iancu Orghidan* (Bacău) etc.

Reamintim că lotul va mai putea suferi modificări, în funcție de eventuale corectări de recorduri. Prilejul: etapele de divizie ale campionatului...

Dinamo București a cîștigat campionatul pe echipe

Mediocritatea a planat deasupra rezultatelor ultimei etape

Sîmbătă și duminică s-a desfășurat ultimul act al diviziei naționale de atletism.

În clasamentul general, lucrurile fuseseră — practic — lămurite încă din primăvară, cînd Dinamo București nu mai putea pierde primul loc și titlul de campioană. În triunghiularul de la Cîmpulung-Muscel, dinamoviștii au cîștigat cu ușurință:

Dinamo — Argeș 181—115 (bărbați: 125—61; fete: 56—54)

Dinamo — Cluj 165—119 (115—61, 50—58)

Argeș — Cluj 151—136 (93—79, 58—57).

Dintre rezultatele individuale, iese în evidență performanța la 10 km marș a lui Ilie Vasile (44:31,0), superioară recordului național. În rest, cifrele consemnate în foile de arbitraj au fost modeste. Spicuim cîteva: BĂRBAȚI: **110 mg** — Jurcă (Dinamo) 14,7 s, **100 m** — Nichifor (D) 10,5 s, **triplu** — Dumitrescu (D) 15,43 m, **greutate** — Gagea (D) 17,28 m, **ciocan** — Costache (D) 63,70 m, **200 m** — Jurcă (D) 21,8 s, **disc** — Hegeduș (Cluj) 52,76 m. FEMEI: **100 m** — Marinescu (D) 12,2, **400 m** — Iakab (C) 58,6 s, **disc** — Menis (Argeș) 50,30 m, **80 mg** — Miloșoiu (A) 11,4 s, **lungime** — Vintilă (D) 5,74 m.

La Brașov au fost consemnate următoarele scoruri:

Steaua — Brașov 138—134 (94—76, 44—58)

Steaua — Rapid 133—104 (91—52, 42—52)

Brașov — Rapid 156—101 (100—53, 56—48).

Rezultatele, cu foarte rare excepții (**Naghi — 58,64 m la disc, Astafei — 4,50 m la prăjină, Ana Sălăgean — 15,20 m la greutate**), sînt sub orice critică. Puținii spectatori au asistat la asemenea demonstrații dezagreabile cum ar fi, de pildă, aruncări de... 19,36 m la disc fete, sau 10,62 la greutate bărbați, sărituri de 3,20 (doborîte) la prăjină.

În sfîrșit, la București:

C.A.U. — Metalul 154—119 (107—67, 47—55)

C.A.U. — Timiș 189—85 (112—52, 77—33)

Metalul — Timiș 152—97 (93—59, 59—38).

În felul acesta, titlul de campioană națională de atletism pe anul 1968 a revenit echipei DINAMO BUCUREȘTI. La băieți, competiția a fost cîștigată tot de dinamoviști, la fete, de echipierele clubului METALUL.

O. Recer (Dinamo București), unul dintre protagoniștii categoriei semi grea
Foto: V. BAGEAC

A. STOICA (Petrolul) A CÎȘTIGAT ȘI PROBA A II-a LA SEMIGREA

În întrecerile finale ale campionatului republican de călărie s-au disputat ieri, probele nr. 2 la categoria semigrea, juniori 16 ani și juniori 18 ani, la obstacole. O luptă strînsă s-a dat în proba rezervată juniorilor de 16 ani, în care departajarea pentru 8 concurenți s-a făcut după disputarea barajului. Iată ordinea înregistrată: 1. **M. Simion (Dinamo)**, cu Patrat, o p, 29,9 sec, 2. N. Vlad (Dinamo), cu Himalaia, o p, 30.6 sec, 3. C. Chioaru (C.S.M. Sibiu), cu Rival, o p, 33,2 sec. Proba juniorilor de 18 ani a revenit aceluiași M. Simion, cu Baiadera, care a terminat barajul fără penalizare și cu timpul de 39,3 sec. Pe locurile următoare: 2. M. Simion, cu Spirt, o p. 52,4 sec, 3. C. Dinescu (Steaua), cu Graur, 3 p, 1:29. Startul la categoria semigrea a fost luat de 8 concurenți, dintre care 2 au intrat în baraj. Ca și în ziua precedentă, locul 1 l-a ocupat A Stoica (Petrolul), cu Blond, 3 p, 1:03.4. El a fost urmat de O. Recer (Dinamo), cu Neron, 12 p. 41.8 sec. și de același O. Recer, cu Vifor, 8 p. 1:28.8. După două probe, clasamentele arată astfel: **categoria semigrea: 1. A. Stoica, cu Blond, 2 puncte, 2. O. Recer, cu Neron, 6 p; juniori 16 ani: 1. N. Vlad, cu Himalaia, 5 p; juniori 18 ani: 1. M. Simion, cu Baiadera, 2 p. 2. F. Mureșan (C.S.M. Sibiu), cu Luminiș, 9 p.** Întrecerile continuă azi de la orele 10 și 14.30.

(p. v.)

AU ÎNCEPUT ÎNTRECERILE DE BARAJ

Pe terenurile Centrului de antrenament nr. 2, din Calea Plevnei, au început întîlnirile din cadrul turneului de calificare pentru campionatul republican de tenis pe echipe. Participă Sănătatea Oradea, Constructorul Hunedoara — ultimele clasate la ediția recent încheiată — alături de Electrica Timișoara, Minerul Baia Mare și Petrolistul Cîmpina, echipe care au cîștigat etapele premergătoare actualului baraj. De la început trebuie notată absența echipei Progresul Galați, care, printr-o activitate susținută în precedentul sezon, emitea pretenții justificate de participare la categoria superioară a campionatului. Oare entuziasmul pentru tenis al gălățenilor să se fi stins atît de curînd?

Trecînd la rezultatele întrecerilor începute marți în Capitală, consemnăm victoria cu 14—10 obținută de Constructorul Hunedoara în fața Electricii Timișoara. Hunedorenii, bine încadrați de frații Hărădău, Horvath, Hutzl și cîțiva tineri dotați, par puțin dispuși să cedeze locul deținut în campionat. De menționat totuși înfrîngerea, la luptă, suferită de C. Hărădău în fața timișoreanului Gh. Schipor: 4—6, 6—1, 6—8, 6—1, 3—6. La Electrica, se remarcă tînăra jucătoare Mariana Proșteanu, deși învinsă de mai rutinata Elena Takacs cu 6—4, 6—1.

În celălalt meci încheiat aseară, Minerul Baia Mare și Petrolistul Cîmpina și-au împărțit punctele: 12—12. Primii au beneficiat însă de un set-averaj mai bun, ceea ce poate conta la eventualele egalități din clasament.

Întrecerile continuă pînă la sfîrșitul săptămînii.

rd. v.

Pe Herăstrău — sezonul continuă

● Centrul nautic universitar București a organizat sîmbătă, pe lacul Herăstrău, un atractiv concurs de caiac-canoe în programul căruia a figurat proba de ștafetă K 1 — 4x2000 m. La start au fost prezente 20 de echipaje din cele 6 cluburi bucureștene.

REZULTATE. Individual: Vîlcu—Pascu—Tănase—Tudor (Dinamo I); 2. Mitrea—Galan—Costin—Moraru (Olimpia I); 3. Zafiu—Petrescu — Dumitrașcu — Petcu (C.S.S.I.). Pe cluburi: 1. Olimpia 14 p; 2. Dinamo 17; 3. C.N.U. 21; 4. C.S.S. 28; 5. Șc. sp. 2 31

● O nouă inițiativă a Centrului nautic universitar București: organizarea concursului de fond la următoarele probe: K 1 (f) — 2 500 m și K 2 (b) — 5000 m.

REZULTATE: Individual — fete: 1. Paraschiva Gustin (Olimpia); 2. Mariana Popescu (Dinamo); 3. Alexandra Cotoranu (C.S.S.). Pe cluburi: 1. Olimpia 13 p; 2. C.S.S 17; 3 Șc sp 2 28; 4 C.N.U. 29; 5. Dinamo 30. Individual — băieți: 1. Zafiu-Petrescu (C.S.S.); 2. Vîlcu-Pascu (Dinamo I); 3. Tănase-Pantazie (Dinamo II). Pe cluburi: 1. Dinamo 9 p; 2. Olimpia 18; 3. C.S.S. 21; 4. C.N.U 39; 5 Șc. sp 2 63; 6. Voința 92

● Duminică, pe lacul Herăstrău, comisia de specialitate a municipiului București organizează o importantă întrecere dotată cu „Cupa de toamnă". Probele — toate de fond — sînt următoarele: K 1 seniori — 10 000 m; K 1 senioare — 5000 m; K 1 juniori I — 5000 m; K 1 junioare I — 3000 m; K 1 juniori II — 3000 m; K 1 junioare II — 2000 m; C 1 seniori — 10 000 m; C 1 juniori I — 5000 m; C 1 juniori II — 3000 m.

LOTUL NAȚIONAL DE RUGBY A PLECAT LA PRAGA

Miercuri seara a părăsit Capitala plecînd cu trenul în Cehoslovacia echipa națională de rugby, care va juca duminică, la Praga, în compania echipei Cehoslovaciei, meciul contînd pentru „Cupa Națiunilor". Au făcut deplasarea **Durbac, R. Ionescu, Dragomirescu, Irimescu, Wussek, Țibuleac, Florescu, Rășcanu, Demian, Ciobănel, Veluda, Țuțuianu, Stoica, Iorgulescu, Baciu** ca titulari, **Șerban** și **Coravu** ca rezerve. Lotul este însoțit de antrenorii **Alexandru Teofilovici** și **Dumitru Ionescu.**

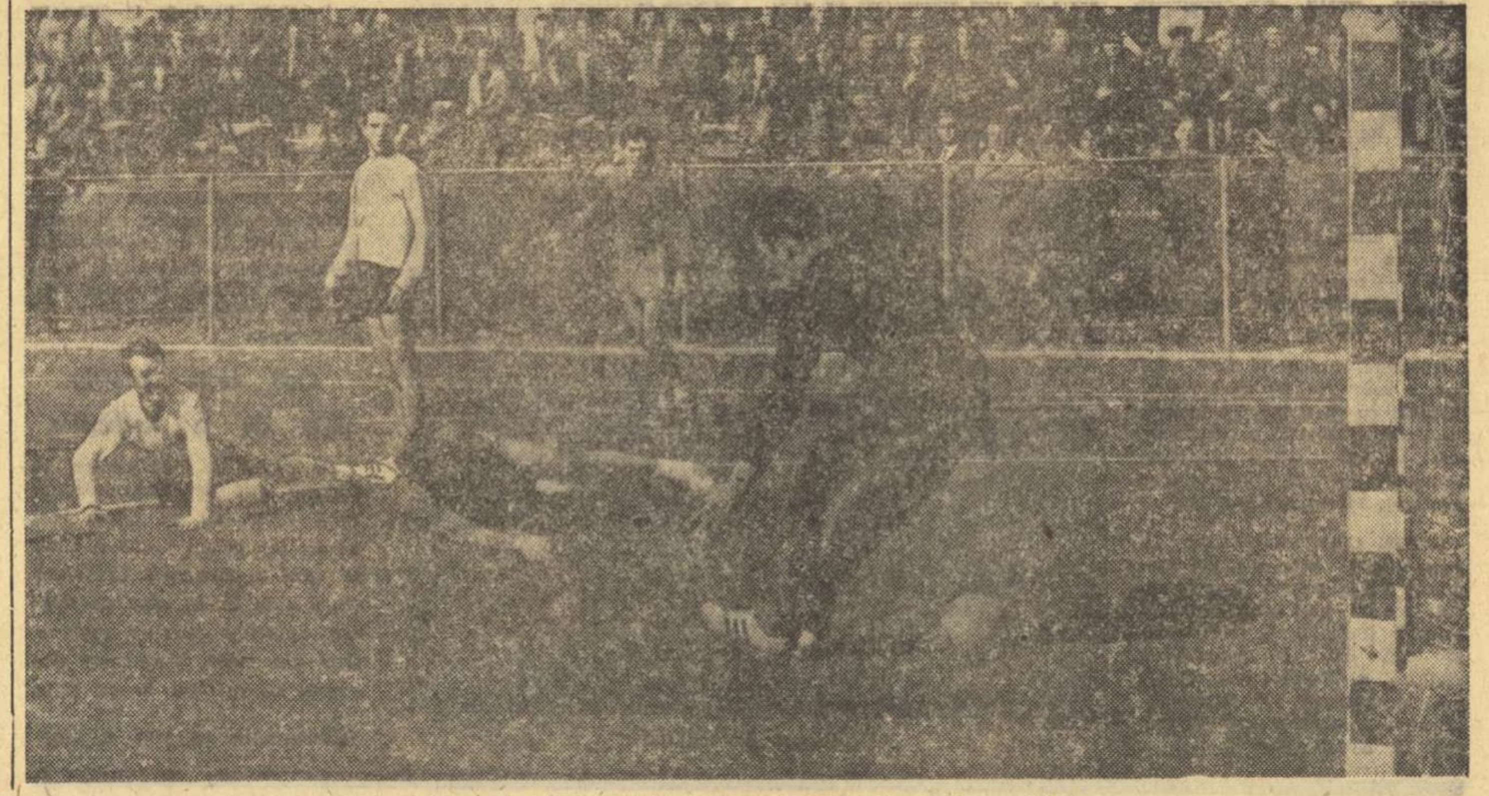

O elocventă secvență a dramatismului în care s-a desfășurat partida dintre Dinamo Bacău și Universitatea Cluj: portarul băcăuan Negovan a fost învins, deși a apărat în acest meci 5 lovituri de la 7 m.
Foto: V. BOGDANEȚ — Bacău

REZULTATE, CLASAMENTE

Rezultate înregistrate duminică în DIVIZIA B, MASCULIN — SERIA I: Inst. ped. Bacău — Agronomia Iași 15—19 (10—8), Chimia Făgăraș — A.S.A. Tg. Mureș 16—12 (8—7), Tractorul Brașov — Politehnica București 21—15 (9—7), Medicina Tg. Mureș — Cauciucul Or. Gh. Gheorghiu Dej 14—14 (9—4), Voința București — Știința Ploiești 16—7 (5—2); SERIA A II-A: Tehnometal Timișoara — Metalul Copșa Mică 25—10 (12—6), Știința Lovrin — Universitatea Craiova 19—18 (12—8), C.S.M. Reșița — Știința Petroșeni 17—10 (9—3), Electroputere Craiova — Gloria Arad 20—11 (6—6), Textila Cisnădie — Minerul Baia Mare 19—11 (7—8); FEMININ SERIA I: Inst. ped. Bacău — Politehnica Galați 6—12 (2—6), I.E.F.S. București — Șc. sp. Buzău 14—8 (8—3), Șc. sp. nr. 2 București — Liceul nr. 2 Iași 12—8 (5—5), Chimia orașul Victoria — Spartac Constanța 15—4 (4—2), Politehnica Iași — Șc. sp. Ploiești 5—7 (3—3); SERIA A II-A: Șc. sp. Petroșeni — „U" Cluj 15—10 (6—6), Șc. sp. Tg. Mureș — C.S.M. Sibiu 9—8 (6—4), Voința Sighișoara — Zorile Bistrița 19—11 (9—3).

CLASAMENTUL DIVIZIEI A, MASCULIN:

1. Steaua	9	7	2	0	183—105	16
2. Dinamo Buc.	9	6	2	1	156—112	14
3. Din. Bacău	9	5	2	2	125—114	12
4. „U" Cluj	9	4	2	3	187—162	10
5. Poli. Tim.	9	4	2	3	150—136	10
6. Rafinăria Teleajen	9	4	1	4	160—169	9
7. Dinamo Bv.	9	4	0	5	159—162	8
8. Univ. Buc.	9	3	1	5	134—149	7
9. Poli. Galați	9	2	0	7	141—193	4
10. Timișul Lugoj	9	0	0	9	107—200	0

FEMININ:

1. Univ. Tim.	17	14	1	2	217—134	29
2. Rapid	17	14	0	3	239—164	23
3. Confecția București	17	13	2	2	201—154	28
4. Univ. Buc.	17	10	3	4	166—145	23
5. Constructorul Timișoara	16	6	2	8	152—175	14
6. Prog. Buc.	15	6	0	9	163—183	12
7. Rulmentul Brașov	17	5	2	10	183—208	12
8. Voința Odorhei	16	4	1	11	159—187	9
9. Liceul nr. 4 Timișoara	17	2	2	13	105—164	8
10. Textila Buhuși	17	1	1	15	174—245	3

(Clasamentul a fost întocmit în lipsa rezultatului din întîlnirea Voința Odorhei — Progresul București).

FINALA ȘAHISTELOR

ORADEA, 22 (prin telefon). — Din nou s-au produs surprize în turneul final al campionatului republican feminin de șah și în rîndul acestora trebuie menționată remiza Elisabetei Polihro-

O altă remiză a fost consemnată în întîlnirea dintre Margareta Perevoznic (cu albele) și Alexandra Nicolau. De asemenea egal s-a terminat partida Suzana Makai—Rodica Reicher.

În celelalte întîlniri din runda a 6-a au fost consemnate rezultatele: Aurelia Solomonovici—Maria Pogore-

1—0. S-au întrerupt două partide.

Și două rezultate de la jucarea întreruptelor din rundele anterioare: Gertrude Baumstarck a cîștigat la Aurelia Solomonovici, iar Eleonora Jianu a făcut remiză cu Margareta Perevoznic.

Înaintea rundei a 7-a, în

PALPITANTELE ÎNTRECERI SPORTIVE
ALE JOCURILOR OLIMPICE
DE LA CIUDAD DE MEXICO ÎN CASA DV!

Cumpărîndu-vă un televizor DACIA, puteți urmări din fotoliul dv. numeroasele transmisii din capitala Mexicului.

Televizorul DACIA răspunde celor mai înalte exigențe.

Prețul — lei 5 100, iar avansul pentru cumpărarea în rate este de lei 765.